

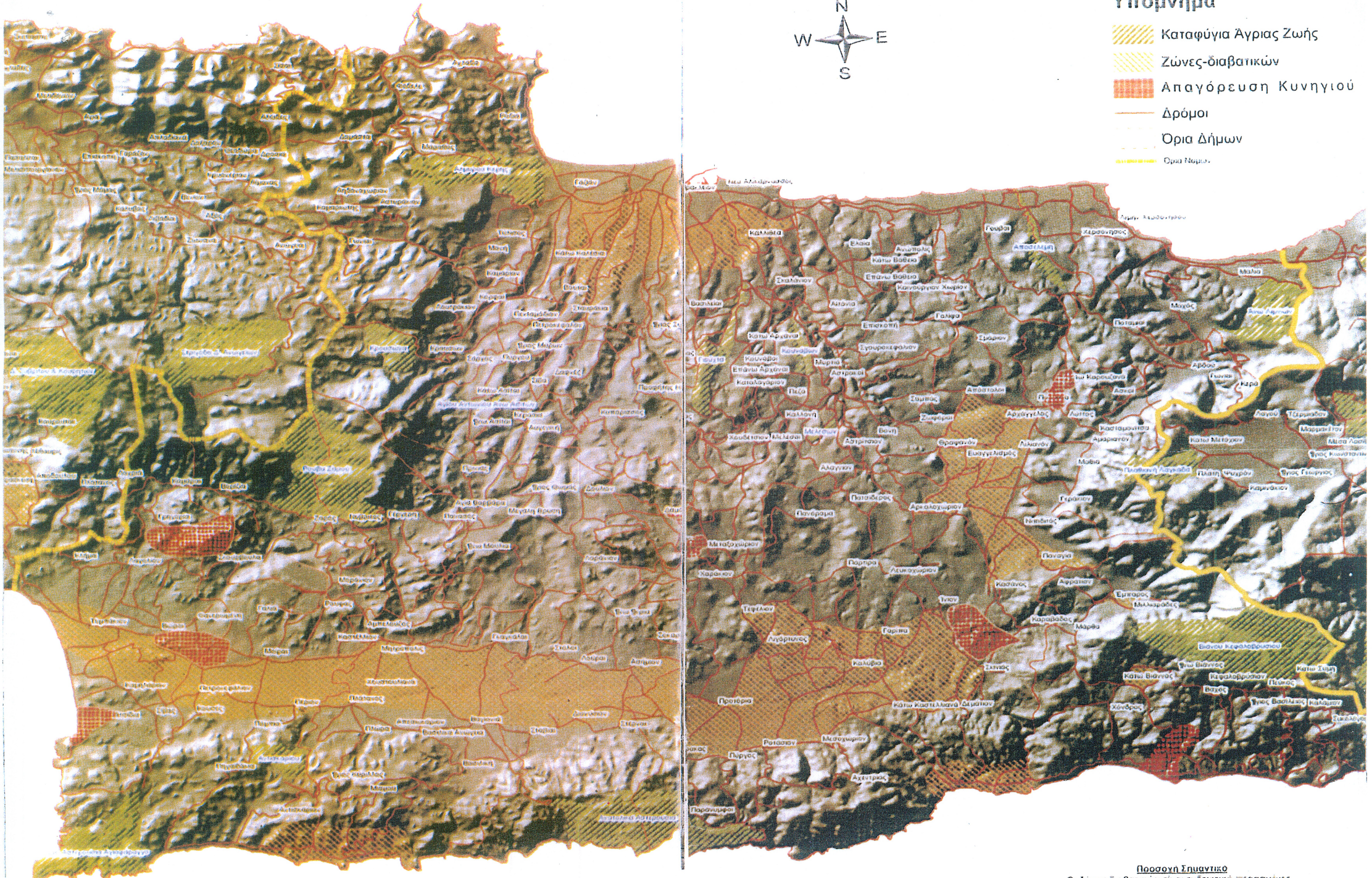

- Υπόμνημα**
- Καταφύγια Αγρίας Ζωής
 - Ζώνες-διαβατικών
 - Απαγόρευση Κυνηγιού
 - Δρόμοι
 - Όρια Δήμων
 - Όρια Νομού



Προσοχή Σημαντικό
Οι ζώνες διαβατικών είναι ενδεικτικά περισφιγμένες.
Για ασφάλεια θα πρέπει να μελετηθούν τα κείμενα που τις ορίζουν.
Οι περιβάλλοντες ομογενείς δεν έχουν παράσιτο στον χώρο.
Όπου συνυπάρχουν ζώνες και Καταφύγια Αγρίας Ζωής

ΠΕΡΙΟΧΕΣ ΔΙΑΒΑΣΕΩΣ ΤΡΥΓΟΝΙΩΝ ΚΑΙ ΟΡΤΥΚΙΩΝ

Πεδινό τμήμα Άνω Βιάννου

Άρχεται από χωρίου Κ.Βιάννου και εκείθεν ακολουθεί τον αγροτικό δρομίσκο προς Ιερά Μονή Βιάννου μέχρι συναντήσεώς του με αμαξωτήν οδό Βιάννου-Κερατόκαμπο. Εκείθεν ακολουθεί αμαξωτήν οδό μέχρι του χωρίου Πλάκα όπου και συναντάται μετά της δημοσίας οδού Αμυρών-Ηρακλείου την οποία ακολουθεί μέχρι της Κ.Βιάννου ένθα και ήρξατο.

Πεδινό τμήμα Εμπάρου

Άρχεται από τη θέση Σέλι-Κουρεμένου επι της δημοσίας οδού Ηρακλείου-Βιάννου μέχρι το χωριό Ξενιάκο. Εκείθεν ακολουθεί τη δημοσία οδό Ξενιάκο-Μηλιαράδων και εκείθεν ακολουθεί την οδό Μηλιαράδων-Εμπάρου μέχρι συναντήσεως μετά του χειμάρου Κουρκουζούνι το οποίο και ακολουθεί μέχρι της γέφυρας Εμπάρου ή Θωμαδιανού επί της δημοσίας οδού Βιάννου-Ηρακλείου. Εν συνεχεία ακολουθεί την ως άνω οδό μέχρι της θέσεως Σέλι-Κουρεμένου ένθα και ήρξατο.

Πεδινή περιοχή Δερμάτου

Άρχεται από το μετόχι Γιαννάκη επι της αμαξωτής οδού Κερατόκαμπου-Τσοτύσουρα και επεκτείνεται νοτιώς μέχρι της θαλάσσης και βορειώς μέχρι των παρυφών του δάσους Αγίου Ιωάννου τις οποίες ακολουθεί μέχρι του χειμάρου Αναποδάρη. Εν συνεχεία ακολουθεί τας υπωρείας του υψώματος Σούσακα ή Δερματιακή κορυφή και επεκτείνεται στις Ανατολικές κορυφές του υψώματος Σαρακινός ένθα συναντάται με τη θάλασσα περικλείουσα ούτω μόνο το πεδινό τμήμα της Δερμάτου Ανατολικώς του χειμάρου Αναποδάρη και ολίγη πεδινή έκταση δυτικώς τούτου μέχρι το Μετόχι Γιαννάκη ένθα ήρξατο.

Πεδινό τμήμα Καστελίου Παναγιάς

Άρχεται από το χωριό ακολουθεί αγροτική οδό Θραψανού-Λίμνης Αποστόλων, εκείθεν ακολουθεί δημόσια οδό Αποστόλων-Καστελίου-Γαζέπη μύθο ένθα συναντάται με την δημόσια οδό. Εν συνεχεία επεκτείνεται μέχρι του χωρίου Νηπιδιτός ακολουθόν την δημοσία οδό και εν συνεχεία ακολουθεί τας υπωρείας των ορέων υπό την γενική ονομασία Λασηθιώτικα μέχρι της θέσης Αμασχάλη ένθα συναντάται με δημόσια οδό Βιάννου-Ηρακλείου εγγύς της διακλαδώσεως του χωρίου Αφρατίου. Εν συνεχεία ακολουθεί την ως άνω δημοσία οδό του χωρίου Παναγιά και επεκτείνεται μέχρι του χωρίου Κασσάνοι ακολουθούσα την ημιονική οδό Παναγιά-

Κασσάνων ένθα και συναντάται με το ρεύμα Αγίας Φωτεινής το οποίο και ακολουθεί προς βορά μέχρι της εκκλησίας Αγία Φωτεινή επί της δημοσίας οδού Βιάννου-Ηρακλείου παρά τα Ρουσοχώρια. Εν συνεχεία ακολουθεί την δημοσία οδό Βιάννου Ηρακλείου μέχρι Αρκαλοχωρίου επεκτεινόμενη μέχρι του χωρίου Θραψανόν ένθα και ήρξατο ακολουθόν την αγροτική οδό Αρκαλοχωρίου-Θραψανού.

Περιοχή Λέντα

Εκ της άνω Ζώνης εξαιρούνται τα ευρισκόμενα εγγύς του χωρίου Αρχάγγελος υψώματα υπό την ονομασία Μύλοι καβανιάς-υψώματα Μαμαλούκου. Ήτοι η περιοχή η περικλειόμενη προς Ανατολή με ποταμό Ζερβού προς Δύση με ποταμό Χαλιναρό, βόρεια με παλαιά Καμάρα επί του ποταμού Ζερβού, εκείθεν Γρηγόρη Σπίτια-Αμυγδαλάκο-Καλύβα ένθα ο δημόσιος δρόμος Μιαμούς-Λέντα το οποίο και ακολουθεί με κατεύθυνση προς βορά μέχρι τη στροφή. Εκείθεν εις Φιλιππάκη-Σόχωρο-Σανταραμέντη-Μάνδρα-Κοκοκιά-ελαιόφυτα μέχρι ποταμό Σκοθυβρίδι-δημόσιο δρόμο Λέντα-Αντισκαρίου τον οποίο ακολουθεί μέχρι ποταμό Χαλιναρό νοτιώς δε με θάλασσα.

Πεδινή περιοχή Μεσσαράς

Ήτοι από Σκινιά μέχρι Τυμπακίου και μόνο επί του πεδινού τμήματος.

Περιοχή Πόλλεως Ηρακλείου

Ήτοι το προς θάλασσα καθαριζόμενον τμήμα υπό της νοτιής γραμμής, ήτοι από τις εκβολές του ποταμού Αημυρού ακολουθεί τούτον μέχρι των πηγών επί της αμαξωτής Ρογδιάς-Ηρακλείου (Μάτι) έπειτα ακολουθεί ταύτη μέχρι της συναντήσεως της Εθνικής οδού Ηρακλείου-Χανίων (παλαιάς). Εκείθεν κατευθύνεται προς Καβροχώρι και προς Καλέσα διερχομένη βορειώς αυτού συμπεριλαμβανομένου και του Καλεσανού λαγκού, κατευθύνεται και διέρχεται των χωρίων Βουτών, Σταυρακίων, Αθανάτων, Μέσα Φοινικιά μέχρι τοποθεσίας Βλυχιά, εξ ης προς Μαραθίτη και Αγία Ειρήνη στρέφει προς Μπαρπαλή Μετόχι ακολουθούσα είτα το ρεύμα μέχρι των εκβολών του εις τη θάλασσα παρά τον Καρτερό.

Εις τας καθοριζόμενας και προτεινομένες ως άνω ζώνας δέον όπως ενεργείται η θήρα των τρυγόνων και ορτυκίων εις μεν τις υπ' αριθμ.1,2,3,4,5,6,7&8 την εαρινή και φθινοπωρινή περίοδο εις δε τις υπ' αριθμ. 3&6 μόνο τη φθινοπωρινή περίοδο καθ' ας παρατηρείται και το πέρασμα τούτων.

ΚΑΤΑΦΥΓΙΑ ΑΓΡΙΑΣ ΖΩΗΣ

το Κεφαλοβρύση και από εκεί σε ευθεία γραμμή μέχρι το εκκλησάκι του Αγίου Γεωργίου Δ.Δ. Πεύκου απ' όπου ξεκίνησε.

3ον Ψηλορείτη Ζαρού και Ρούβα 34.500 στρέμματα

Αρχίζει έξωθεν του οικισμού Γέργερης. Ακολουθεί το δασικό δρόμο προς το δάσος του Ρούβα. Περνάει από τη θέση «Διπλόρι» και συνεχίζει έως όπου συναντήσει το δρόμο προς «Σκίνακα» όπου η αρχή του ρέματος «Ψαροφάραγγο» ακολουθεί ράχη «όρια νομών Ρεθύμνου-Ηρακλείου» ύψωμα «Μαύρος Κούμος-Ύψωμα Χαλασοκεφάλου» από εκεί ανατολικά συναντά το δασικό δρόμο στη θέση «Δύο πρίνους» τον ακολουθεί μέχρι την Ι.Μ. Ερωντισίου και στη συνέχεια συναντά τον επαρχιακό ασφαλτο δρόμο Βορizza-Γέργερη και τον ακολουθεί μέχρι τον οικισμό της Γέργερης (διακλάδωση του δρόμου προς «Λάσος Ρούβα» από όπου και άρχισε).

4ον Ανατολικά Αστερούσια-Κόφινα 18.500 στρέμματα

Αρχίζει από το Ακρωτήριο Πόντα και ακολουθεί τον χωματόδρομο μέχρι τον οικισμό Καπετανιά. Από εκεί ανατολικά ακολουθεί τον δρόμο και διέρχεται από τους οικισμούς Πλατανιά, Παρνούμφοι φτάνει στη θέση «Κάτω κάμπος». Από το εκκλησάκι του Αγίου Ιωάννου κατευθύνεται προς νότο μέχρι τον οικισμό Τρεις Εκκλησιές. Από εκεί παραλιακά μέχρι το ακρωτήριο Πόντα απ' όπου ξεκίνησε.

5ον Άνω Πιμνών Μαλλίων 10.000 στρέμματα

Αρχίζει έξωθεν των Μαλλίων θέση «Αγ.Μαρίνα» και ακολουθεί τον επαρχιακό δρόμο Μάλλια-Κράσι. Φτάνει έξωθεν του οικισμού Κράσι, ακολουθεί ανατολικά το μονοπάτι που οδηγεί στο δάσος του Κρασιού στη θέση «Αγκαθοσέλι» (υψόμετρο 790μ.) ύψωμα ράχη. Από κει συνεχίζει το ίδιο μονοπάτι μέχρι το όριο των νομών Ηρακλείου-Λασηθίου. Στριβει νότια κορυφογραμμή συνέχεια στο ρέμα (όρια νομών) θέση «Κουτσουρολιά». Ανατολικά προς ύψωμα «Προφ.Ηλία» συνέχεια ασφαλιτόδρομο μέχρι την Στέρνα του Γερμανού Αγροτικό δρόμο (θέση «Βόλακας») μέχρι ρυάκι «Στραμπή» (διαχωριστική γραμμή) και συνεχίζει μέχρι την διασταύρωση του δρόμου Κράσι περιοχή «Αγ.Μαρίνας», όπου και η αφετηρία.

6ον Κουνάβων Δήμου Κασαντζάκη 2.000 στρέμματα

Αρχίζει από τη γέφυρα στη θέση «Σουλιούκι Καμάρα» του ασφαλιτόδρομου Σκαθάνι-Μυρτιά. Στη συνέχεια ακολουθεί νότια τον αγροτικό δρόμο-άκρη του πρηνούς (όρια δασικών και καλλιτεργημένων εκτάσεων) μέχρι τη θέση

1ον ΓΙΟΥΧΤΑ 6.750 στρέμματα

Αρχίζει από τη θέση «Πόρος Μαρή», όπου είναι η διακλάδωση του δρόμου που ανέρχεται στο «Γιούχτα». Ακολουθώντας ανατολικά όριο καλλιτεργιών και δασικής έκτασης (ρίζα βουνού), διέρχεται από τις θέσεις «Χώστα», «Κουρίνα», «Ρίζα» και «Λίμνη», συναντά τον επαρχιακό δρόμο Επάνω Αρχάνες Άγιος Βλάσης. Από εκεί το δρόμο για Αρχάνες Βασιλείς. Στη συνέχεια διέρχεται έξωθεν του οικισμού Κάτω Αρχανών, κατεβαίνει βόρεια από Αγία Μαρίνα, Αρδή, φτάνει τη γέφυρα της Αγίας Ειρήνης (θέση Σπήλια).

Από εκεί ακολουθεί το ρέμα της Αγίας Ειρήνης μέχρι τον οικισμό Σίλαμος. Από εκεί σε ευθεία συναντά τους δρόμους Επάνω Αρχάνες Βασιλείς και Επάνω Αρχάνες-Άγιος Βλάσης, όπου βρίσκεται ο σκουπιδοτόπος του Δήμου Αρχανών. Από εκεί βορείως ακολουθώντας τον αγροτικό δρόμο στη θέση «Ανεμοσπηλιά» (αρχαιότητες), ακολουθεί δυτικά τη ρίζα του βουνού, όριο καλλιτεργιών και ορεινού όγκου, περνάει από τις θέσεις «Προκόπι», «Σφακιανός Λάκκος», «Χορδόκτα», «Χελώνα», «Καβούσι», «Μετόχι καρνάρι» και ακολουθώντας τον αγροτικό δρόμο νοτιοδυτικά περνά τη θέση «Χαλάβρα», ακολουθεί το μονοπάτι που περνά από τη θέση «Βόλτες» και καταλήγει στη θέση «Πόρος Μαρή» απ' όπου ξεκίνησε.

2ον Αμιρών Κεφαλοβρυσιού ΒΙΑΝΝΟΥ 29.500 στρέμματα

Αρχίζει από το εκκλησάκι Αγίου Γεωργίου, βόρεια του οικισμού Άνω Πεύκου του Δήμου Βιάννου. Ακολουθεί ανατολικά το χωματόδρομο μέχρι που ενώνεται με τον ασφαλιτόδρομο Πεύκου-Κάτω Συμης. Τον ακολουθεί και συνεχίζει το χωματόδρομο προς οροπέδιο Ομαλού μέχρι την εκκλησία της Παναγίας της Γαλακτόκτιστης. Από εκεί ακολουθεί το παρακείμενο ρέμα που αποτελεί όριο των Νομών Λασηθίου-Ηρακλείου μέχρι τη ρίζα του υψώματος «Παπούρα». Συνεχίζει κορυφογραμμή υψώματος παπούρα (όριο Νομών) μέχρι το ύψωμα «Αφέντης Χριστός», εκκλησάκι. Από εκεί με κατεύθυνση νοτιοδυτική ακολουθεί τη ράχη «Κακό Σπαθιά» όπου συναντά το δρόμο Μηλιαράδο-οροπέδιο Ομαλού. Συνεχίζει προς Μηλιαράδο μέχρι τη θέση «Καψυλι. Από εκεί ακολουθεί νότια προς {Βολίτες}. Συνεχίζει προς «Μακρά Πεζούλια» και ανεβαίνει στο «Σελί της Ράχης». Από Εκεί συνεχίζει στο «Κυνηγού» και έπειτα ακολουθεί πορεία Ανατολική-Ντιοανατολική ακολουθώντας τον αγροτικό δρόμο που υπάρχει εκεί και περνάει από τις περιοχές με τοπωνύμια «Μπέρντε», «Κορακίς», «Παπά Πατέλα», «Μάγκου», «Αρκαλόγερο», «Κορφή τ' Αλιού», «Δώδεκα Πρίνη», «Πευκιάς» και συνεχίζει μέχρι το εκκλησάκι της Αγίας Μαρίας πάνω από

διακλάδωση προς Λατομείο Μαραθίου (Μαντρα Μαρή).

Συνεχίζει το δρόμο προς το Λατομείο μέχρι τον σπασίτρα «Γρουμιά» (Άσπρο μασκάδι).

Από εκεί συναντά τον αγροτικό δρόμο Αστυρακίου και τον ακολουθεί μέχρι την εκκλησία Αγίου Γεωργίου (Στρούμπουλας). Από εκεί συναντά την κορυφή Καθαράκι-Ασβεστοκάμινο (Βουδισμένο Λθων). Συναντά τον παλιό δημόσιο δρόμο Ηρακλείου Ρεθυμνου και συνεχίζει μέχρι το ασβεστοκάμινο «Κουμπέδες», όπου και η αφετηρία.

10ον Γούρνος Κρουσσώνα 6.700 στρέμματα

Περιλαμβάνει το ύψωμα «Γούρνος» και τμήμα της περιοχής Λιβάδι, όπως οριοθετούνται από τον υπάρχοντα δασικό δρόμο που αρχίζει από τη θέση Μακοπέλι στην διακλάδωση του δρόμου που ενώνει τον οικισμό με το Λιβάδι και τον Άγιο Ιωάννη. Προχωράει προς νότο ακολουθώντας τον δασικό δρόμο προς Βρωμονερό. Φτάνει στην θέση Σταυρί. Στην συνέχεια δυτικά ανεβαίνει στο Λιβάδι, έως στη θέση Μασκάδι. Από εκεί ακολουθεί τον δασικό δρόμο και περνώντας από τις τοποθεσίες Ψυχρό, Γαϊδουροπλάγια, Αρχ. Μιχαήλ καταλήγει στην θέση Μακοπέλι (στη διακλάδωση, απ' όπου ξεκίνησε).

11ον Αποσελέμη 2.500 στρέμματα

Αρχίζει από τη γέφυρα στη θέση Ξηροκαμάρα, όπου περνά ο επαρχιακός ασφαλτόδρομος Χερσονήσου-Καστελίου. Από εκεί, προς βορρά, ακολουθεί το όριο αγροτικών και δασικών εκτάσεων μέχρι τις εκβολές του ποταμού Αποσελέμη. Συνεχίζει δυτικά στην άλλη όχθη, γυρίζει προς νότο και ακολουθώντας το πρηνές του ποταμού καταλήγει στη γέφυρα στη θέση Ξηροκαμάρα, απ' όπου και αρχίζει. (Τα όρια της έκτασης είναι χαρακτηριστικά. Ολόκληρο το τμήμα της υδρολογικής λεκάνης από τη γέφυρα στη θέση Ξηροκαμάρα έως τη θάλασσα).

12ον Δυτικά Λατερούσια-Αγιοφάραγγο 20.000 στρέμματα

Αρχίζει από τον οικισμό Καλόι Λιμένες, ακολουθεί τον επαρχιακό δρόμο μέχρι την Γερά Μονή Οδηγητριάς. Από εκεί κατευθύνεται δυτικά προς θέση «Χαρκοκεφάλια». Περνάει από τη θέση «Κονάκια Σηφάκηδων», διέρχεται από τη θέση «Λακκους», στρίβει προς βορρά μέχρι τη θέση «Βαθύ». Από εκεί νοτιοδυτικά φτάνει στην παραλία «Βαθύ». Από εκεί παραλιακά, αφού περνάει τον όρμο του Αγίου Γεωργίου, τα ακρωτήρια «Λίθινο» και «Τραχήλι», διέρχεται από τους όρμους «Μάρτσαιο» και «Αγιοφάραγγο», καταλήγει στον οικισμό Καλόι Λιμένες απ' όπου ξεκίνησε.

«Ρούσσεζ». Εκείθεν προς νοτιοανατολικά μέχρι έξωθεν του οικισμού Μυρτιά. Συνεχίζει προς βορρά τον ασφαλτόδρομο Μυρτιά-Σκαλόνη μέχρι τη θέση «Σουβούκι Καμάρα», όπου και η αφετηρία.

7ον Μελεσσών Δήμου Καζαντζάκη 1.000 στρέμματα

Αρχίζει από τη θέση «Κουτσουνάρι» όπου η διασταύρωση του αγροτικού δρόμου με τον επαρχιακό ασφαλτόδρομο Μελέσες-Αλάγνη. Συνεχίζει τη ραχή «Πέζα». Στην συνέχεια ίδια ραχή-κορυφογραμμή θέσης «Καβαθαρόπετρες» και καταλήγει στο εκκλησάκι Άγιο Νικόλαο. Από εκεί στρίβει νοτιοδυτικά και πιάνει τον αγροτικό δρόμο, φρύδι του φαραγγιού, που συνεχίζει νότια μέχρι που συναντά τον ασφαλτόδρομο Μελέσες-Αλάγνη. Συνεχίζει τον ασφαλτό με κατεύθυνση ανατολική, μέχρι τη θέση «Κουτσουνάρι», όπου και η αφετηρία.

8ον Αγίου Αντωνίου Ασίων 750 στρέμματα

Αρχίζει από τη γέφυρα του ρέματος του Αγίου Αντωνίου, ακολουθεί το ύψωμα «Κορακιά» μέχρι την εκκλησία της Αγίας Φανερωμένης. Από εκεί δυτικά στην «Κερασσή Ρίζα» (έξοδο του Φαραγγιού) «στού Κωσταντή το δέτη»-«Νεραϊδόσπηλιο»-γέφυρα από όπου ξεκίνησε. Η οριοθέτηση είναι το ψηλό πρηνή του φαραγγιού.

9ον Αημιρού Ποταμού Κέρης 8.000 στρέμματα Ποσειδώνιο

Αρχίζει από Ασβεστοκάμινο, θέση «Κουμπέδες» Περιοχής Δήμου Τυθίσσου. Ακολουθεί το χωματόδρομο (όριο δασικών και γεωργικών καλλιεργουμένων εκτάσεων) μέχρι τις πηγές του Αημιρού ποταμού. Στη συνέχεια ακολουθεί αγροτικό δρόμο ανατολικά του ποταμού μέχρι που συναντά τον Εθνικό δρόμο Ηρακλείου-Χανίων και συνεχίζει μέχρι τη διασταύρωση του παραλιακού δρόμου Αμμουδάρας-(Ξενοδοχείο Ποσειδόνιο), ακολουθεί το δρόμο μέχρι το Ξενοδοχείο Λάμπης και από εκεί βόρεια ακολουθεί το δρόμο που καταλήγει στη θέση «Παϊδάκι» στην παραλία (ανατολικό όριο της εκβολής του Αημιρού). Από εκεί παραλία μέχρι το Ξενοδοχείο Ακτή Ζευς. Από εκεί νότια μέχρι το κέντρο «Ρίβερ» και από εκεί στην εκκλησία Αγία Τριάδα. Στη συνέχεια ακολουθεί τον αγροτικό δρόμο κατά μήκος της σποθήκης υλικών της ΔΕΗ και καταλήγει στον παλιό ασφαλτό δρόμο Ηρακλείου-Ροδιάς. Από εκεί σε νοτιή ευθεία στην οικία Καπετανάκη. Στη συνέχεια προς δεξιά κορφή (Πρηνές, φαράγγι προς πηγή «Κρυφό νερό» όπου συναντά τον Δημόσιο δρόμο στη θέση «Κακή σκάλα» (αγροτόσιπο Μουλακάκι). Ακολουθεί το Δημόσιο δρόμο μέχρι το καφενείο Δόξα. Ακολουθεί το δρόμο δυτικά μέχρι τη

XNOTE

ΣΟΜΕΣ ΟΙ ΑΒΑΤΙΚΕΣ ΝΟΥΜΕΝ.